《靜思法髓妙蓮華》

序品第一

P.1299 ~ P.1338

經典原文

《無量義經 德行品第一》

或得無量陀羅尼　無礙樂說大辯才
演說甚深微妙偈　遊戲澡浴法清池
或躍飛騰現神足　出沒水火身自由
如是法輪相如是　清淨無邊難思議

無量義經 德行品第一

經文：

「或得無量陀羅尼 無礙樂說大辯才」

P.1304 講述綱要：

「梵語陀羅尼，華言能持。

謂菩薩能持諸善法，令不散不失。」

菩薩持一切善，用智慧選擇對的事，做就對了，絕對堅持到底。

- 「懈怠」—本來有做，現在沒做

如何恆持？養成習慣！

無量義經 德行品第一

「陀羅尼」共有五種異名：

1. 陀羅尼

2. 佛入定放光而說神咒，故名為明

3. 佛法東傳之前，中國已有”禁咒法”能發神驗、除災患；佛教的陀羅尼也有此功能，故名咒

4. 為凡夫與二乘不能知故，名為密語

5. 如來之言，真實不虛故，名為真言

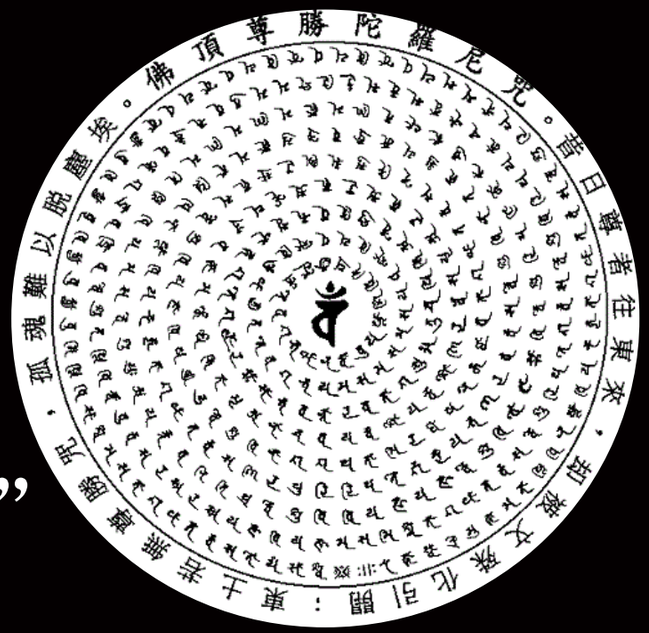

無量義經 德行品第一

- 「陀羅尼」—譯為「總持」
  「總」—不起惡、不失善
  「持」—能持善、能遮惡
  就是「總一切法，持一切善」

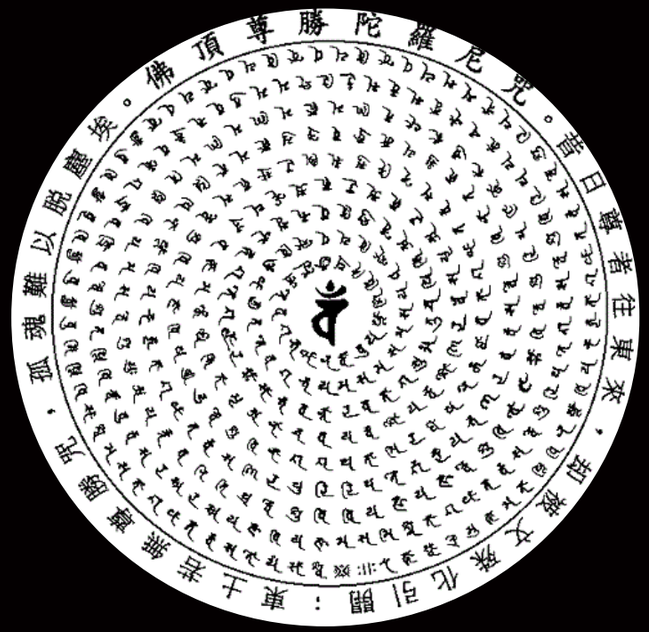

《大智度論》卷五：
「秦言能持，或言能遮；**能持者，集種種善法，能持令不散不失**，譬如完器盛水水不漏散。**能遮者，惡不善根心生，能遮令不生**。若欲作惡罪，持令不作，是名陀羅尼。」

無量義經 德行品第一

- 「咒」

玄奘大師有「五不翻」的原則，咒則是其一。

「譯音，不譯字」

念經要了解經文的義理，念佛要知道佛菩薩的德行，咒語則不然；咒語絕大部分可以翻譯，但是持念即可，不須刻意求解。因為它是「音聲法門」，是一種音律的密碼；透過聲音的共振與佛菩薩相應，所以只要念對了讀音即可。

無量義經 德行品第一

・持咒是這是修行的前方便，目的在於幫助眾生超越生死，離諸障礙、煩惱。待身心安定度提高，修行會更得力。

咒語在兩種時候很有感應：

1. 大禍臨頭、至誠懇切
2. 經過很長的時間，
   每日精進持念

中國東北「阿逝孕」的故事

無量義經 德行品第一

《楞嚴經》云：

「若修行人習氣未除，
應當一心誦我神咒，謂是故也。」

「咒」本身有生善滅惡、
保護受持者吉祥如意的功能

無量義經 德行品第一

- 大悲咒、準提咒、楞嚴咒、藥師咒…
  持咒時，為何而求？

人往往都是有病苦、境界時所發願用功，祈求逢凶化吉…

“做定課”的用途是讓自己的心安定，進而克服境界。
滿願後，學習佛菩薩的願心，普照一切眾生。

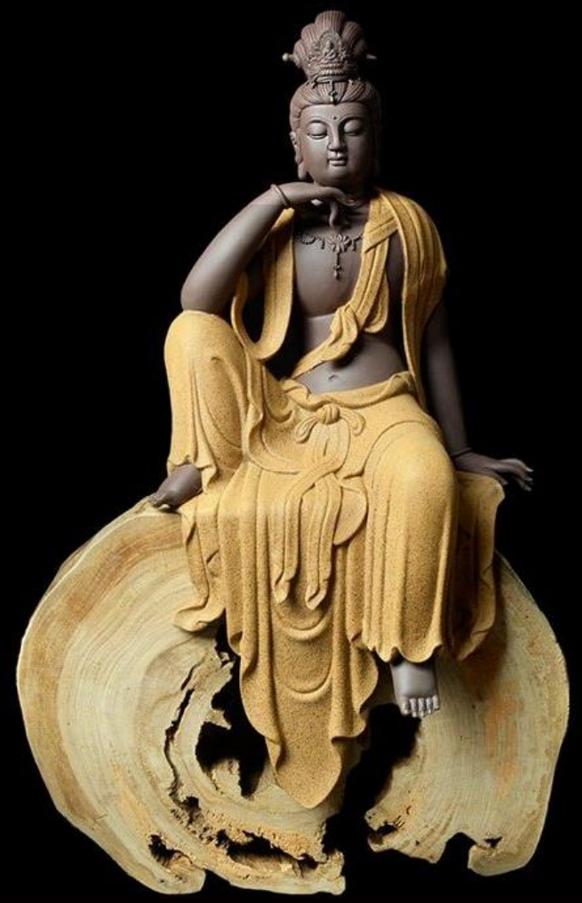

無量義經 德行品第一

・弘一大師：

「持藥師咒時，應如藥師經中所說：

『應生無垢濁心，無怒害心，於一切有情起利益安樂。』

以悲智為因，菩提為果，才是佛法的正道，自然能與藥師佛感應道交。」

無量義經 德行品第一

經文：
「或得無量陀羅尼，無礙樂說大辯才。」

P.1307 講述綱要：
「菩薩隨順一切眾生根性所樂聞法，而為說之，圓融無滯，故名樂說無礙智。」

- 「法無定法，相無定相」
西堂智藏禪師與居士的對話

無量義經 德行品第一

居士問：「有天堂地獄否？」　師曰：「有！」
居士曰：「有佛法僧寶否？」　師曰：「有！」
更有多問，盡答書有。

居士曰：「和尚恁麼道莫錯否？」
師曰：「汝曾見尊宿來邪？」
居士曰：「某甲曾參徑山和尚來。」
師曰：「徑山向汝作麼生道？」
居士曰：「他道一切總無。」

無量義經 德行品第一

師曰：「汝有妻否？」
居士曰：「有！」
師曰：「徑山和尚有妻否？」
居士曰：「無！」
師曰：「徑山和尚道無即得。」
居士禮謝而去。

對機即是妙法~

無量義經 德行品第一

P.1307 講述綱要：

「菩薩隨順一切眾生根性所樂聞法，而為說之，圓融無滯，故名樂說無礙智。」

- 「你樂說，別人也要樂聽」

《無量義經 說法品第二》：

「如是觀已，**而入眾生諸根性欲**；性欲無量故，說法無量。說法無量故義亦無量。」

「法」要通達眾生心才轉的動~

無量義經 德行品第一

經文：

「演說甚深微妙偈 遊戲澡浴法清池」

能夠運用、演說無礙任何一法

P.1313 沒有束縛的快樂，就是解脫。

P.1314 世間的遊戲是紙醉金迷，
菩薩的遊戲則是逍遙自在。

P.1316 世間不論何種境界，
都要用不受束縛的心境認真面對。

無量義經 德行品第一

P1316.「很辛苦」、「我甘願」這簡單的二句話，在別人看來雖然是做得很辛苦，但「你很辛苦」也是一種讚嘆；而認真付出的人一句「我很甘願」，表示甘願做，有了「甘願」，自然做起事來結果就是美滿的，所以歡喜受。甘願做，歡喜受，這是很美的境界

P.1317 用遊戲(解脫)的態度扮演好自我的腳色。

無量義經 德行品第一

經文：

「或躍飛騰現神足 出沒水火身自由」

能出入世間的災風火，

也能了達眾生心中的嗔恚火、貪欲水

無量義經 德行品第一

P.1321 講述綱要：

「『神足』又曰**神境智證通**，或曰：**心如意通**，隨念即至，可在一想念間，十方國土，同時遍達，變化無窮。」

聽到志工們的見證，在醫院看到無常、生老病死等等，藉此體會到佛法的真理。所以見苦證知，證了之後，體會、通達了，這就是「神境智證通」。

「十方國土」是眾生心中的國土；菩薩體會眾生苦後，就有同理、慈悲心，才能走進眾生心中。

無量義經 德行品第一

經文：

「如是法輪相如是 清淨無邊難思議」

P.1330 講述綱要：

「法輪：佛所說法，輾轉弘傳，教化眾生，就如車輪旋轉，無遠弗屆。」

只有自己了解佛法，獨善其身當好人，這樣還不夠，因為天底下只有一個好人也沒有用；需要輾轉弘揚佛法，讓大家了解共造福業，才能轉變社會的不安定。因此我們必須心要轉、法要傳。

經典原文

《妙法蓮華經 序品第一》

爾時四部眾，見日月燈佛、現大神通力，其心皆歡喜。
各各自相問：是事何因緣？天人所奉尊、適從三昧起，
讚妙光菩薩：汝為世間眼！一切所歸信，能奉持法藏，
如我所說法，唯汝能證知。世尊既讚歎，令妙光歡喜，
說是法華經，滿六十小劫，不起於此座。所說上妙法，
是妙光法師，悉皆能受持。佛說是法華，令眾歡喜已，
尋即於是日，告於天人眾：諸法實相義，已為汝等說

靜思法髓妙蓮華

經文：

「爾時四部眾，見日月燈佛、現大神通力，
其心皆歡喜。各各自相問：是事何因緣？」

此頌陳述大眾欲聞法之成就也。

P.1302 講述綱要：

「大眾各自相問，欲聞法懇切心志成就也。」

求法、聽法的心懇切，法才能入心；聽法若不尊重、不懇切，就不能將法住於內心。

靜思法髓妙蓮華

「法華七喻—藥草喻」P. 99

有時候我們都以為「知道了！」知道，就過去了。我們若沒有再繼續接受法，繼續滋潤、了解，這叫做有「生」無「長」。要生長就是要啟發你的心，了解法的寶貴；既有初心，還要繼續接受法的滋潤，既已發心，就要長久薰習，不斷「薰法」。

- 「薰法香」

沒有薰習，樹根就沒有抓地力

靜思法髓妙蓮華

經文：
「天人所奉尊、適從三昧起，
　讚妙光菩薩：汝為世間眼！」

佛的「十號」之一──「天人師」
大部分的佛法是說給天道、人道眾生聽的，故為「天人師」。

《無量義經 德行品第一》偈頌歌詞：
「能為生盲作眼目 為顛狂荒亂作正念」

靜思法髓妙蓮華

經文：

「一切所歸信，能奉持**法藏**，
　如我所**說法**，唯汝能證知。」

《法華經 藥草喻品第五》：

「諸樹大小，隨上中下、各有所受，
　一**雲**所**雨**，稱其種性而得生長，華果敷實。」

「雲」表佛**所證之理**，「雨」表佛**所說之法**；
證理為般若之**體**，說法為般若之**用**，
實相不離智用，乃真空妙有之全然體現。

靜思法髓妙蓮華

經文：

「世尊既讚歎，令妙光歡喜，
說是法華經，滿六十小劫，
不起於此座。」

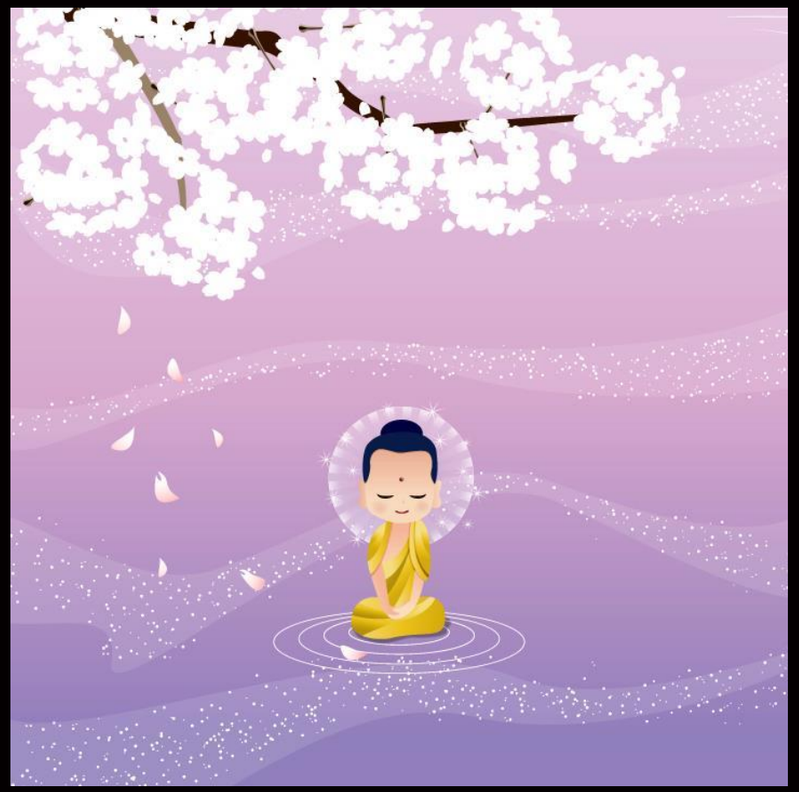

・聽法60小劫，腰酸背痛…？
佛菩薩超越三間、不被三界束縛

P1319. 若不了解，儘管用很長的時間也無法體悟；若能覺悟，
在剎那間接受一法，即能通徹宇宙萬物的真理。

靜思法髓妙蓮華

經文：

「所說上妙法，是妙光法師，悉皆能受持。」

P.1319 講述綱要：

「聞此一乘妙法領之以為境，為境界受持；
復因信解以證於自心，為自性受持。
由能受，故能持也。」

受持有二，一項是外在，一項是內心。對佛所說法的聲音，菩薩能體會、了解，知道這是一乘的妙法而能受持，這是對外的「境界受持」。

靜思法髓妙蓮華

P.1319 講述綱要：

「聞此一乘妙法領之以為境，為境界受持；
復因信解以證於自心，為自性受持。
由能受，故能持也。」

從內心恭敬、尊重、信解佛法，證入己心且能受持；若只了解、聽懂佛法，但是沒有證入心版，就容易漏失。重要的是接觸外境後，要真正體悟並刻在心版裡，能證實法與心互相契合，藉法回歸自己的本性，為「自性受持」。

靜思法髓妙蓮華

P.1319 講述綱要：

「聞此一乘妙法領之以為境，為境界受持；
復因信解以證於自心，為自性受持。
由能受，故能持也。」

- 「懂得接受，才能堅持。」

學佛必須從外境接受，入於內心，
真正將法與心契合，變成自覺自悟。

「自做自得 自修自證」
分分己獲，功不唐捐
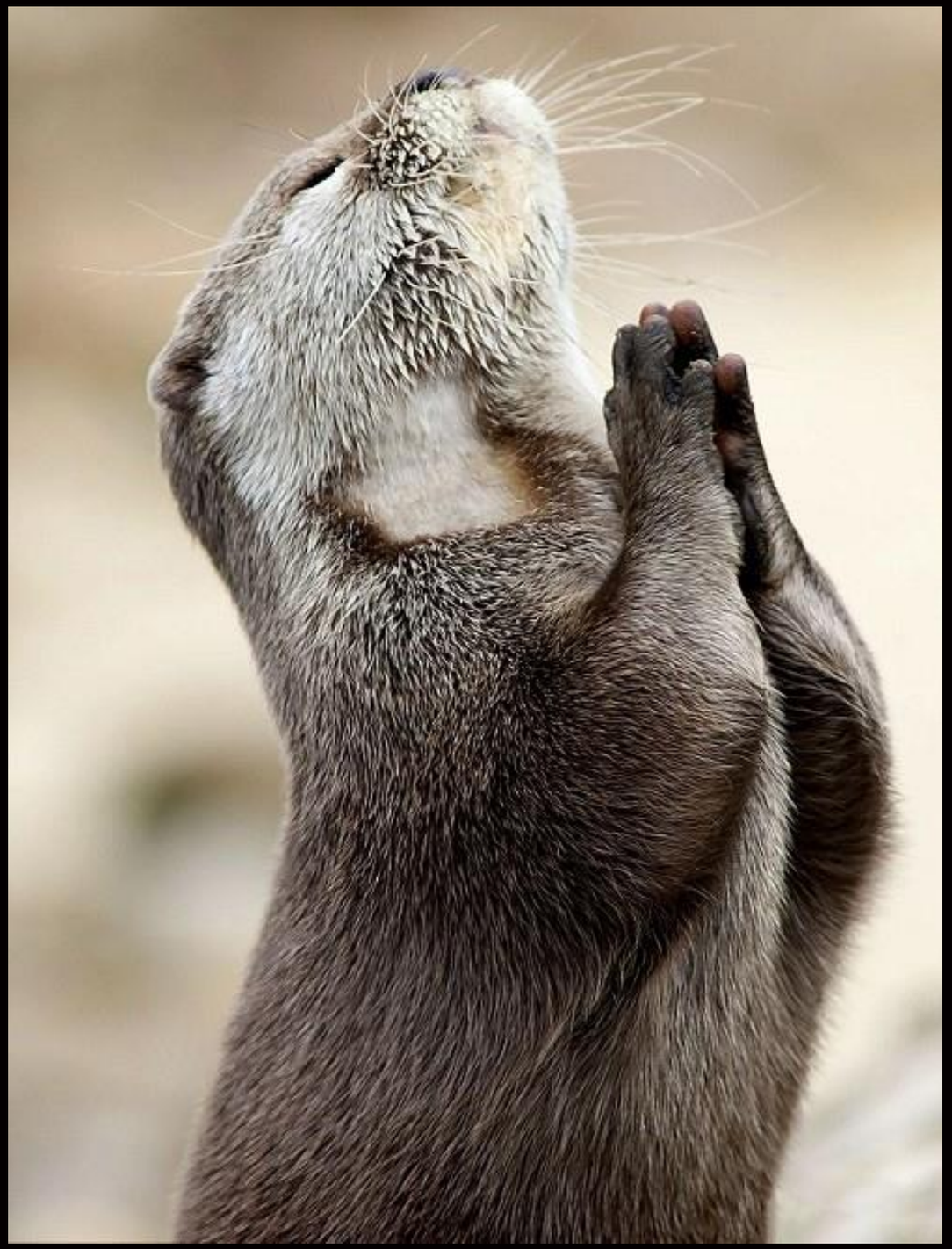
感恩~