靜思法髓讀書會

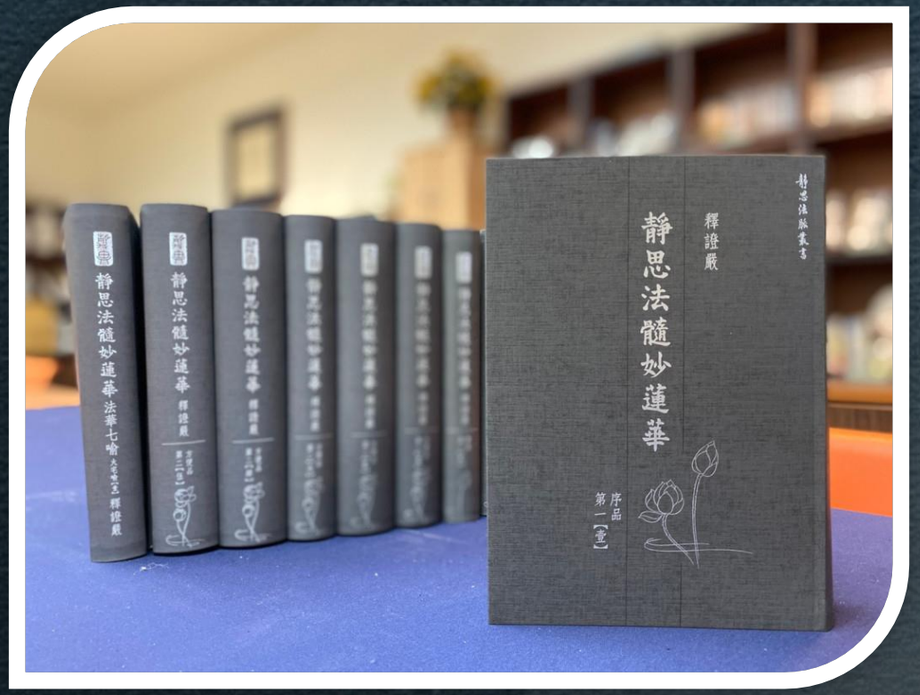

火宅喻總結

歌詞共修淺釋

高明智(惟智)

2021年7月21日

大綱

- 火宅喻的特殊地位
- 歌詞共修--火宅喻(經文)
- 歌詞共修--火宅喻(故事)
- 歌詞共修--火宅喻(手札)
- 心得及菩薩道重點體會

火宅喻的特殊地位

- 法華七喻的第一個喻
- 佛陀應舍利弗之請所說
- 說給中下根機的人聽(三周說法的譬喻周)
- 說完後須菩提等四大弟子悟入
- 四大弟子接著說窮子喻(表示領解)
- 所以讀火宅喻也要讀窮子喻(你是否領解)
- 火宅的描述是指現今的時代社會(很貼切)
- 要學習現代人脫離火宅的具體行動

法華七喻出處

一.火宅喻，第二卷〈譬喻品第三〉
二.窮子喻，第二卷〈信解品第四〉
三.藥草喻，第三卷〈藥草喻品第五〉
四.化城喻，第三卷〈化城喻品第七〉
五.衣珠喻，第四卷〈五百弟子受記品第八〉
六.髻珠喻，第五卷〈安樂行品第十四〉
七.醫子喻，第六卷〈如來壽量品第十六〉

歌詞共修--火宅喻

〈經文〉

尊者舍利聞妙法，斷諸疑悔身安詳。
佛說尊者未來世，終證如來號華光。
四眾弟子聞妙法，深奧難信心迷惘，
世尊見此生悲憫，為說譬喻解疑網。

歌詞共修--火宅喻

〈故事〉

昔有長者財無量，家宅廣大僅一門，
梁棟牆壁皆朽壞，忽見烈火四面焚。
長者驚怖起心念：諸子嬉戲在其間。
不知不覺不驚怖，貪著歡樂不知厭。
火焰逼身災難至，不求出離脫凶險。

歌詞共修--火宅喻

〈故事〉

長者門外急呼告：汝等速出莫遲延！
諸子不信父所言，奔走遊戲俱歡顏。
慈父憐憫起心念：當為諸子設方便。
長者對子再呼告：種種珍玩列門外。
羊車鹿車與牛車，爾等速出莫徘徊！
痴兒聞言出火宅，安穩離苦得自在。

歌詞共修--火宅喻

〈故事〉

長者所言非虛妄，憐惜諸子無偏愛，

各賜大白牛寶車，遊於四方皆無礙。

歌詞共修--火宅喻

〈手札〉

諸子無知貪歡樂，四面火起不驚怖，
慈父救子急思惟，權巧妙法善呵護。
貪迷起惑造業受，芸芸眾生陷苦海，
菩薩悲智化有情，如牛安忍能運載。
時間苦短莫耽樂，順行正道智慧開。
把握當下莫空過，須知三界是火宅。

尊者舍利聞妙法，斷諸疑悔身安詳。

爾時舍利弗踊躍歡喜，即起合掌，瞻仰尊顏而白佛言：「今從世尊聞此法音，心懷勇躍，得未曾有。所以者何？我昔從佛聞如是法，見諸菩薩授記作佛，而我等不豫斯事，甚自感傷，失於如來無量知見。世尊！我常獨處山林樹下，若坐若行，每作是念：『**我等同入法性，云何如來以小乘法而見濟度？是我等咎，非世尊也。**所以者何？若我等待說所因成就阿耨多羅三藐三菩提者，必以大乘而得度脫。

尊者舍利聞妙法，斷諸疑悔身安詳。

佛以種種緣　譬喻巧言說
其心安如海　我聞疑網斷

佛佛道同，開權顯實

疑悔永已盡　安住實智中
我定當作佛　為天人所敬
轉無上法輪　教化諸菩薩

佛說尊者未來世，終證如來號華光。

舍利弗。汝於未來世過無量無邊不可思議劫。供養若干千萬億佛。奉持正法。具足菩薩所行之道。當得作佛。號曰華光如來。應供。正遍知。明行足。善逝。世間解。無上士。調御丈夫。天人師。佛。世尊。國名離垢。其土平正。清淨嚴飾。安隱豐樂。天人熾盛。琉璃為地。有八交道。黃金為繩以界其側。其傍各有七寶行樹。常有華果。華光如來。亦以三乘教化眾生。舍利弗。彼佛出時。雖非惡世。以本願故。說三乘法。

四眾弟子聞妙法，深奧難信心迷惘，
世尊見此生悲憫，為說譬喻解疑網。

爾時舍利弗白佛言。世尊。我今無復疑悔。親於佛前得受阿耨多羅三藐三菩提記。是諸千二百心自在者。昔住學地。佛常教化言。我法能離生老病死。究竟涅槃。是學無學人。亦各自以離我見及有無見等。謂得涅槃。而今於世尊前聞所未聞。皆墮疑惑。善哉世尊。願為四眾說其因緣。令離疑悔。爾時佛告舍利弗。我先不言。諸佛世尊。以種種因緣譬喻言辭方便說法。皆為阿耨多羅三藐三菩提耶。是諸所說皆為化菩薩故。然舍利弗。今當復以譬喻更明此義。諸有智者。以譬喻得解。

昔有長者財無量，家宅廣大僅一門，

經文：「若國邑聚落，有大長者、其年衰邁，財富無量，多有田宅、及諸僮僕。其家廣大，**唯有一門**」

能出入者為門，此家惟有一門，喻即唯一大乘之門。

·唯有圓滿佛果一門，別無他法！

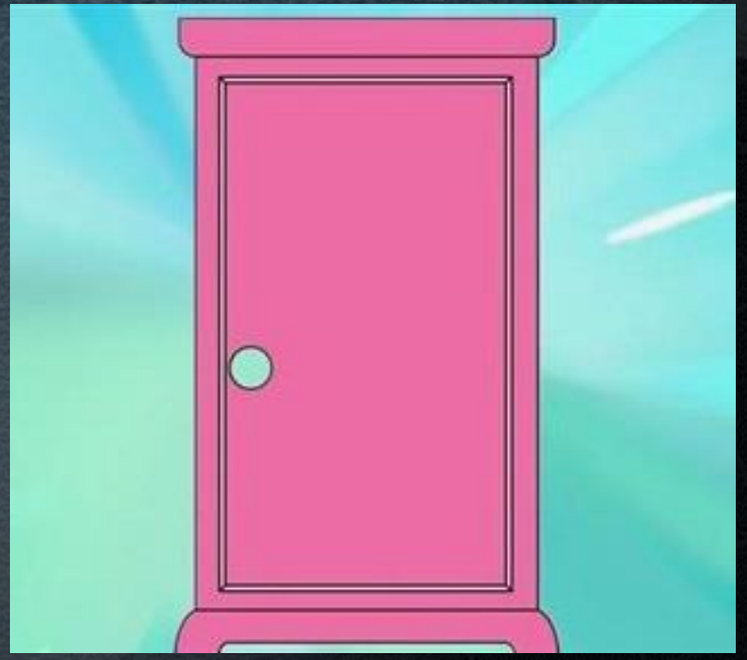

梁棟牆壁皆朽壞，忽見烈火四面焚。

房子年久失修、柱樑腐朽，比喻社會不重綱紀，人心沉淪、道德敗壞。

長者驚怖起心念：諸子嬉戲在其間。

經文：「長者見是大火從四面起，即大驚怖，而作是念：我雖能於此所燒之門、安隱得出。」

·此釋**見苦悲生**；謂長者見火焚宅，自固安然出於火門，而見**諸子著於戲樂**，不知遠離，致遭火逼之苦，心起大悲也。

眾生貪著於諸世樂，
沒在苦中卻以苦為樂...

告喻諸子，說眾患難：惡鬼、毒蟲，災火蔓延，眾苦次第相續不絕。毒蛇、蚖蝮及諸夜叉、鳩槃茶鬼、野干、狐狗、鵰、鷲、鴟、梟、百足之屬，飢渴惱急，甚可怖畏。此苦難處，況復大火？諸子無知，雖聞父誨，猶故樂著，嬉戲不已。

《法華經譬喻品第三》

小三災：饑饉災、瘟疫災、刀兵災。

再來是「小三災」：這個小三災，饑饉，饑饉的災難、還有瘟疫，瘟疫就是傳染病，無法控制下來，不斷一直傳染下去。又再刀兵的災難，這種戰爭，動刀、動武器，現在的武器不必用刀，現在就是化學、科學的武器，真的是很可怕。

到壞劫時，在佛經典中，很多就已經說到，現在就是「壞劫」，就是破壞，天災、人禍就不斷一直產生。我們剛才說有的人，貧困沒得吃，缺糧食，那只是帶業來所受的苦。但是到了眾生全部共業時，那就是饑饉的災難，可以七年不下雨，土地上完全沒有糧食，這種「七年不雨，草木不生」，草都不生了，五穀雜糧哪有辦法呢？哪一個人錢很多，有辦法買到東西？沒有了。所以這叫做饑饉，人類多數都受饑饉所逼迫，到時候，最後還是餓死，到死亡的境界。

據佛經說：至壞劫濁世，七年不雨，草木不生，人類多數都受飢餓的逼迫而死亡。

20150904《靜思妙蓮華》娑婆眾苦相續不絕(第646集)（法華經•譬喻品第三）

再來就是瘟疫的災難。瘟疫，那就是傳染病。記得（2003年）SARS，「聞SARS色變」，那種(非典型)肺炎，這種非常可怕，無藥可醫。那時候，全世界多麼的驚惶啊！很多人全年的時間，都是封著口鼻，口罩戴整年，幸好，那還不算是瘟疫的災難，還不算，真正的瘟疫，一連續下去要有七個月。

想，那時候的SARS，才短短多久的時間？那時候還說發現到藥，人如何隔離。到了瘟疫起時，哪有空間可隔離呢？那種開口，細菌就出去了，人與人之間這樣就傳染了。

瘟疫災：

眾生疫情交雜

人壽減

生命短

這種「疫情交雜」，就是人與人之間互相交雜，空氣與人互相交雜等等，真的是可怕，這是瘟疫。到這個時候，人壽就減少了，生命就短。

20150904《靜思妙蓮華》娑婆眾苦相續不絕(第646集)（法華經•譬喻品第三）

接下來那就是「刀兵災」，那就是戰爭。這個戰爭，佛經裡面說「極盛七天」，七天，現在不用到七天，現在的科技發達，這樣按一個鈕，科學的武器就射到了。那邊按過來，這邊按過去，這樣，一剎那間，所以，佛經裡說，這個刀兵的災難，就是戰爭的災難，「極盛七天」，就完全消滅了，人間這是可怕，這是小三災。

所以，刀兵劫這個時候，一草一木，都是變成了殺人的武器。

刀兵災：這時一草一木都成殺人兇器，人類互相瞋恨，互相殺害，直至所存無幾才止。

我們在這個濁世，人的心已經沒有道理了，已經什麼東西，都可以成為殺人東西。到了那時候，草木皆兵，甚至草枝刺到，人就會往生。到那時候，其實，我們現在，蚊子叮到都會瘟疫了，或者是蚊子叮到，同樣那個細菌稍微感染了，就救不活了。你們想，這種未來殺人的東西，不一定說動起了刀、武器。其實「草木皆兵」，尤其是人與人之間，一句話不合，就會引起這個大災難。所以，人類互相瞋恨，互相殺害，這一直到人類所存活下來的，剩沒有多少為止。你想，這種的災難實在是很多，這才是「小三災」。

20150904《靜思妙蓮華》娑婆眾苦相續不絕(第646集)（法華經•譬喻品第三）

所以，佛陀他還是，孩子離開了火宅，他還要「告喻諸子」，還要跟這些孩子說種種的患難。我們若瞭解之後，千萬不要再恢復，去造作無明惑業。因為這個業愈造愈多，這個共業愈聚，愈是聚過來，那個業力愈來愈強，使這種破壞，那個心理，破壞的心理愈來愈昌盛，所以就會造成了這種刀兵劫。

說來是大災難，不過佛陀將它，列入那是「小三災」。所說的「小三災」，是長久這樣不斷、不斷累積，這在時代、劫濁，長時間劫濁之中，不斷增加、不斷增加。總而言之，我們累積了這些災難，是因為眾生累積了無明、惑業，一直造，一直...，所以共業引起很多災難。所以我們要時時多用心。

不知不覺不驚怖，貪著歡樂不知厭。

經文：「而諸子等，於火宅內、樂著嬉戲，不覺不知，不驚不怖，火來逼身，苦痛切己，心不厭患，無求出意。」

「學佛是為了成佛」 那，成佛要做什麼？

1.究竟的「離苦」

2.救拔無量眾生

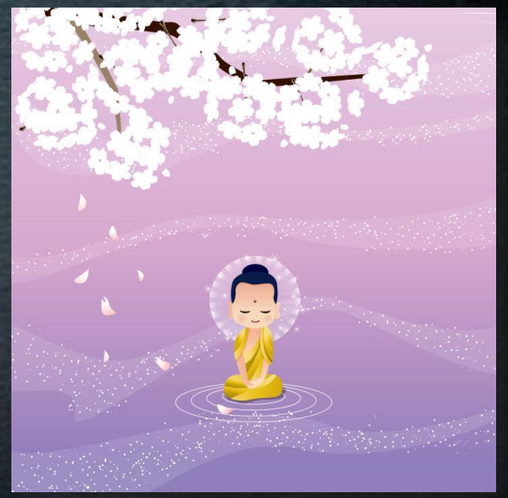

P.257 上人手札：

「不忍眾生苦，得**自在安穩樂**；
不為**四顛倒**暴風所動，名穩；
諸善念增長，眾生解苦得樂；
三乘受法子，覺有情分佛憂。」

「佛之四德」&「凡夫四倒」

無常執常—世間生滅現象皆無常
無樂執樂—執著於世樂
無我執我—一切苦皆從「我」來
無淨執淨—觀身不淨

火焰逼身災難至，不求出離脫凶險。

P.271 上人手札：

「器物世間火起是果，天災人禍心造是因，
以眾生身心行顛倒，觸受愛樂苦非無因。」

「天災來自人禍，人禍來自人心」

P.275 佛陀為人人的身心而來教育，我們卻無法好好接受。眾生因為不受教、見解顛倒，共業越來越重，大乾坤的四大就不調和，所以譬喻「大火從四面起」，讓佛陀感到「大驚怖」，非常擔心。

長者門外急呼告：汝等速出莫遲延！

P.284 總而言之，善者善的循環，惡者惡的循環。為善，能夠淨化我們的心，自然與天地宇宙合而為一，智慧覺海，什麼事情都看得開。要知道，我們與佛平等，與佛有同等的覺性，

所以不要自作賤為凡夫；

我們應該是**富貴如佛**，

富有智慧，貴如覺者。

長者門外急呼告：汝等速出莫遲延！

眾生為癡礙故不安
因無明風動故不隱
見思惑障門不能出
業識深藏故由心造

諸子不信父所言，奔走遊戲俱歡顏。

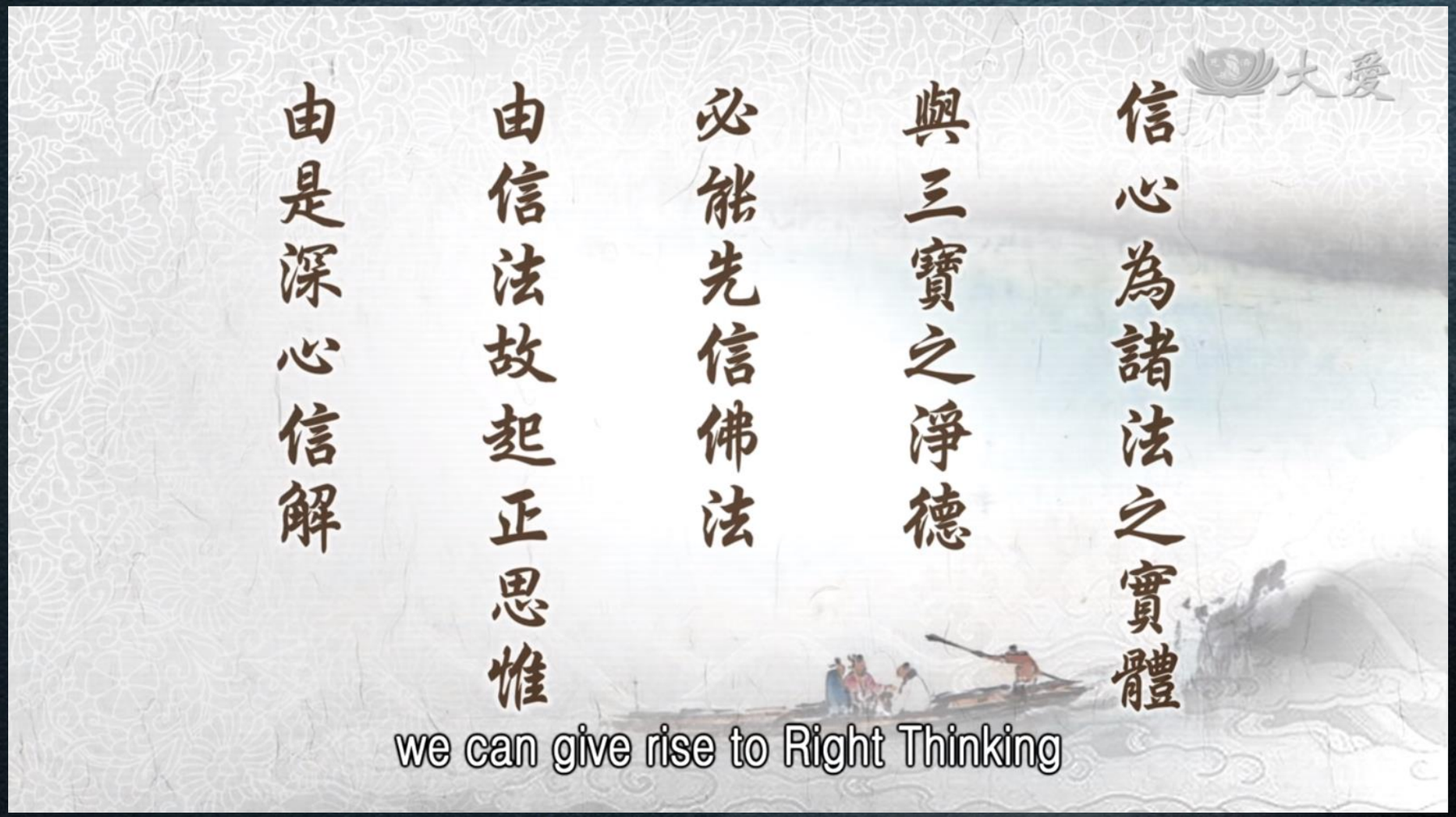

大乘起信

慈父憐憫起心念：當為諸子設方便。

一念悲心大豪宅
如父視子法髓親
不忍子住火宅中
諸子迷思不求出
慈父救子急思惟
權巧妙法善呵護

長者對子再呼告：種種珍玩列門外。

經文：「如來亦復如是，雖有力無所畏而不用之，但以智慧方便，於三界火宅拔濟眾生，為說三乘—聲聞、辟支佛、佛乘。」

.「雖有慈悲十力、四無畏，而不用之」
佛法核心價值之一「因緣果報觀」，如果佛能為眾生扛下一切罪障，這是顛倒知見。

為說三乘：聲聞、辟支佛、佛乘

羊車鹿車與牛車，爾等速出莫徘徊！

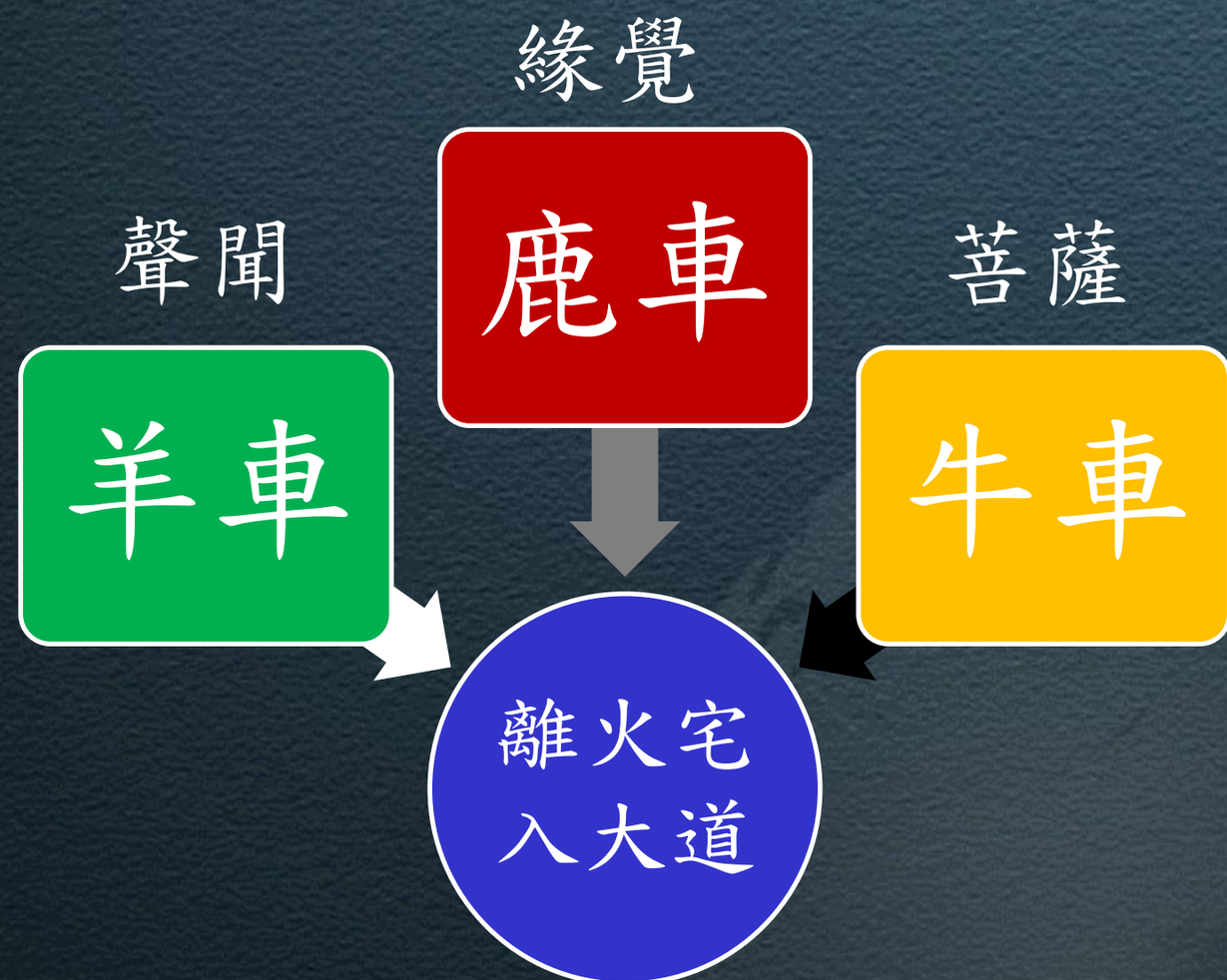

痴兒聞言出火宅，安穩離苦得自在。

脫離火宅的關鍵

- 驚世災難，警世覺醒
- 覺性(聞法、入經藏)
- 持三無漏，出三界苦
- 明心三慧(聞思修)四諦法
- 深入經藏，信解行證
- 去除無明(法水滌心)
- 減少欲望(無欲無繫無生忍)
- 善知識的關懷引導

一乘實法出入自在

行菩薩道

(是舍唯有一門)

長者所言非虛妄，憐惜諸子無偏愛，

經文：「舍利弗，如彼長者、初以三車誘引諸子，然後但與大車，寶物莊嚴，安隱第一，然彼長者無虛妄之咎。」

如來亦復如是。無有虛妄。初說三乘引導眾生。然後但以大乘而度脫之。何以故。如來有無量智慧力無所畏諸法之藏。能與一切眾生大乘之法。但不盡能受。舍利弗。以是因緣。當知諸佛方便力故。於一佛乘。分別說三。

各賜大白牛寶車，遊於四方皆無礙。

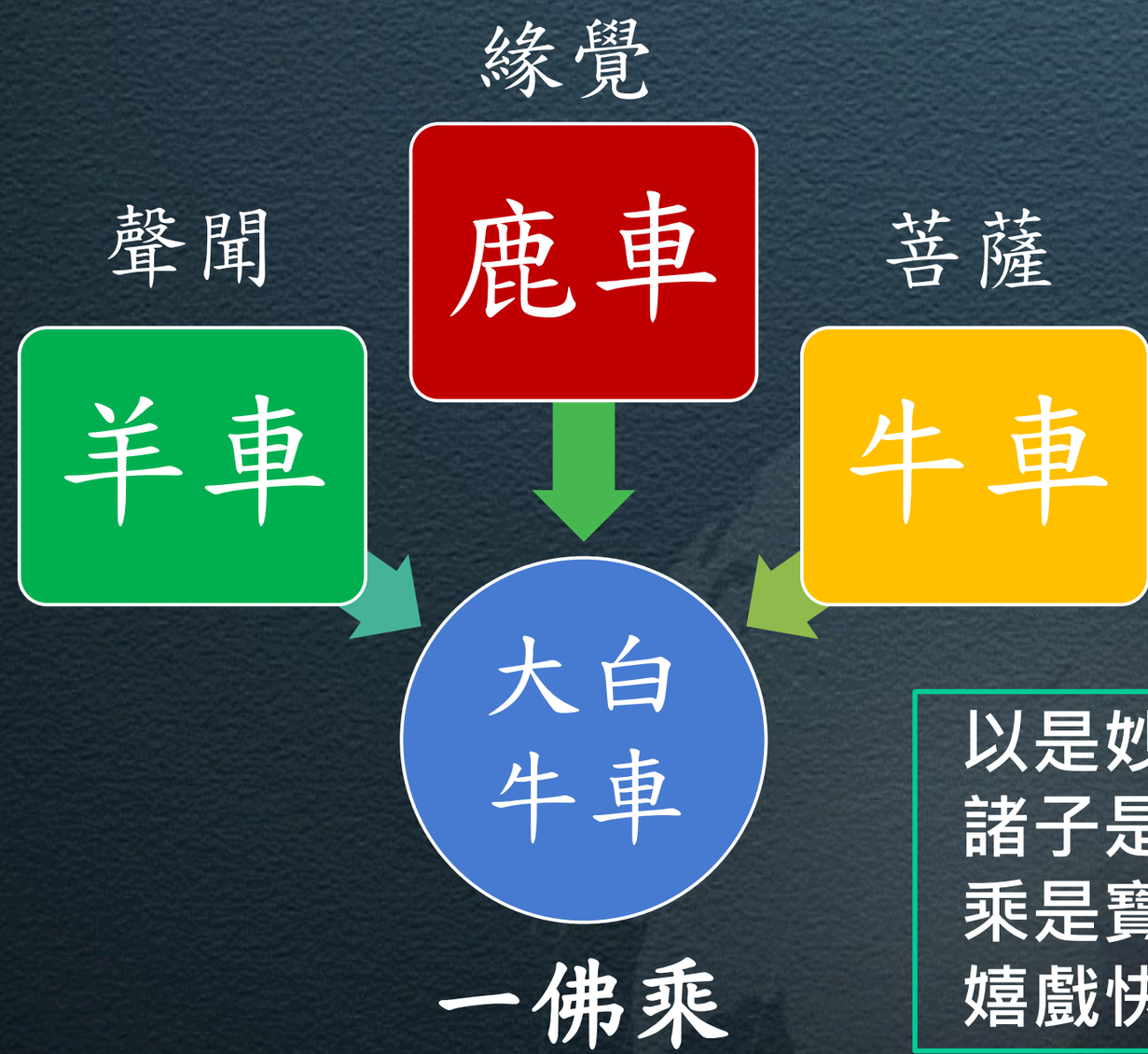

以是妙車　等賜諸子
諸子是時　歡喜踊躍
乘是寶車　遊於四方
嬉戲快樂　自在無礙

上人手札

諸子無知貪歡樂，四面火起不驚怖，
慈父救子急思惟，權巧妙法善呵護。
貪迷起惑造業受，芸芸眾生陷苦海，
菩薩悲智化有情，如牛安忍能運載。
時間苦短莫耽樂，順行正道智慧開。
把握當下莫空過，須知三界是火宅。

長者比喻為佛陀，
孩子則是比喻無明的眾生；
房子年久失修、柱樑腐朽，比喻社會不重綱紀，人心沉淪、道德敗壞。

三界欲火逼身，眾生還貪戀著嬉戲玩樂，就是形容愚痴眾生沉迷於世間的享樂，不知玩火終將自焚。

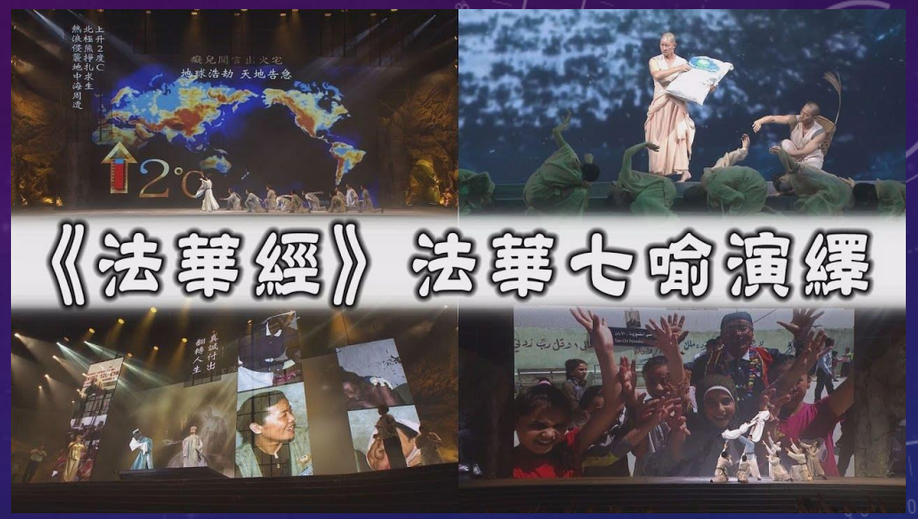

火宅喻〈譬喻品第三〉

三界火宅無明為因
境界為緣憎愛取捨
三毒猛火焚燒內外
色欲難安猶如宅火

這個故事出自〈譬喻品第三〉，佛陀為舍利弗授記，未來將成佛，名為華光如來後，故特別宣講了「火宅喻」。

將「火」比喻為世間的種種汙濁、苦難；「宅」則比喻為三界：欲界、色界、無色界；

欲界是指欲望希求，
色界是指對物質環境猶存分別計較之念，
無色界是指心識仍執著於功德福樂。

現代人脫離火宅的具體行動

- 大哉教育，理解疫情、森林大火、水災、風災等都是人心的欲火、瞋火、愚痴所造成，趕緊覺醒，信佛之所說。
- 發願吃素，這是出離心，可以出離三界火宅。自己吃素，也勸人吃素，這是菩提心。
- 發願訪視，行人間菩薩道，幫助需要的孤苦無依的老人，出離心靈的三界火宅。
- 懺悔，感恩，茹素，祈禱，增益造福，敬愛眾生，降伏自心，讀誦經典淨心回向，說法傳法。

深心
信解

+

發心
立願

得佛
授記

法華七喻的系統思考與菩薩道重點體會

一.火宅喻，三界火宅警世人，一乘實法出入自在
二.窮子喻，自覺窮子起信解，直下承擔如來家業
三.藥草喻，一切草木可入藥，扶疏增長大乘事業
四.化城喻，化城止息不懈怠，應去應度前進寶所
五.衣珠喻，身懷寶珠可成佛，自覺覺他趕快警醒
六.髻珠喻，得一乘法安樂行，開道鋪路成熟眾生
七.醫子喻，信佛壽量服法藥，人間法王廣度無量

法華七喻的系統思考與菩薩道重點體會

信願行

一.火宅喻，三界火宅警世人，一乘實法出入自在
二.窮子喻，自覺窮子起信解，直下承擔如來家業
三.藥草喻，一切草木可入藥，扶疏增長大乘事業
四.化城喻，化城止息不懈怠，應去應度前進寶所
五.衣珠喻，身懷寶珠可成佛，自覺覺他趕快警醒
六.髻珠喻，得一乘法安樂行，開道鋪路成熟眾生
七.醫子喻，信佛壽量服法藥，人間法王廣度無量

信解行證

開示悟入

自覺覺他，自度度人，自利利他

上求菩提(智慧)，下化眾生(慈悲)

願人人發菩薩心，得智慧行菩薩道

感恩

Thank You

奈普敦智慧平台

https://www.neptune-it.com/